addiction valais
sucht wallis

Addiction Valais:
une approche novatrice et des prestations répondant aux besoins de la population

Dossier de presse

Conférence de presse du 14 octobre 2019 à 10h30
Villa Flora, Ch. Des Cyprès 4, 3960 Muraz (Sierre)

Sion, le 11.10.2019

Dossier de presse

1. Fondation Addiction Valais
2. Gouvernance
3. Contexte
4. Une Vision, une charte
5. Système axé sur les besoins du client
6. Prestations
7. Identité visuelle
8. Contacts et informations

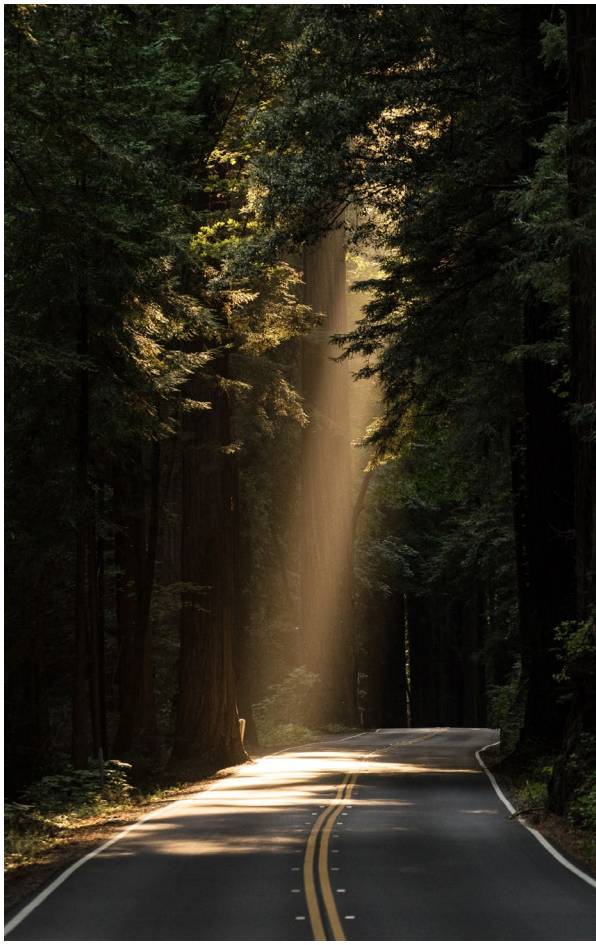

1. Fondation Addiction Valais

Au 1er janvier de 2012, la Ligue Valaisanne contre les Toxicomanies s'est muée en Fondation Addiction Valais. Avant cela, il y a près de 65 ans, en 1954, la Ligue Valaisanne contre les Toxicomanies était née sous le nom originel de Ligue valaisanne d'action antialcoolique.
La Fondation Addiction Valais | Sucht Wallis est la référence cantonale en matière d'addictions. Elle est active dans les domaines de la prévention spécialisée, du traitement et de la réduction des risques. En octobre 2018, elle obtient la certification aux normes ISO 9001:2015, QuaThéDA 2012 et répond aux critères qualité de la Conférence latine des affaires sanitaires et sociales (CLASS).
Elle offre une palette de prestations organisée autour d'une prise en charge de type case management afin de co-construire un projet de qualité de vie avec les personnes confrontées à des problèmes d'addictions ainsi qu'avec leurs proches.

Egalement, elle intervient et forme nos partenaires et les professionnels de la médiation scolaire, de l'éducation, du social, de la santé, de la justice et de l'économie avec ses compétences en addiction.
Le budget annuel d'Addiction Valais est d'environ 11.1 millions avec 64.8 postes autorisés en équivalent plein temps (EPT). La Fondation est composée de services centraux (Sion), de cinq unités ambulatoires (Viège, Sierre, Sion, Martigny et Monthey), de trois centres de traitement résidentiels (Gampel, Sion et Salvan), d'un centre de compétences des addictions autour d'un centre de jour (Sierre) et de services hors murs par de l'accompagnement à domicile et du job coaching. Elle possède un pôle de connaissances spécifiques composé, notamment, d'une responsable de formation et d'un docteur en statistique.

Ambulatoire - Chiffres clés

Admissions

722 nouvelles admissions

1'674 prises en charge (1'660 personnes différentes dont 7% de proches)

735 signalements effectués par les hôpitaux du canton (dont 371 par les établissements psychiatriques)

32 signalements par le Service de la circulation routière et de la navigation (SCN)

Clientèle

33% des personnes admises ont un travail à plein temps

25% ont moins de 25 ans

17% ont 55 ans et plus

Substances/comportements problématiques

52% alcool

25% cannabis

9% cocaïne

6% héroïne

5% benzodiazépines

3% internet / jeux vidéo

4% jeux d'argent et de hasard

Une même personne peut présenter plusieurs problèmes, c'est pourquoi le pourcentage total dépasse 100%.

Résidentiel - Chiffres clés

Substances problématiques

74% alcool

31% cannabis

21% cocaïne

7% héroïne

12% benzodiazépines

7% drogues de synthèse

6% amphétamines

Une même personne peut présenter plusieurs problèmes, c'est pourquoi le pourcentage total dépasse 100%.

12'788* nuitées réalisées

22% femmes

78% hommes

*Fermeture du foyer Jardin des Berges de Sion pour transformation

2. Gouvernance

Le nouveau conseil de Fondation et la nouvelle direction ont pris leurs fonctions le 1er novembre 2018.

Le Conseil de Fondation

Les membres du conseil de Fondation recouvrent les différentes compétences du domaine de l'addiction au niveau social, socio-professionnel, thérapeutique, psychiatrique et médical. Les secteurs de la justice, du management et de la finance complètent ces champs d'expertise.. Les besoins et la diversité du canton sont représentés par les complémentarités des profils. Un membre, rattaché au CHUV, apporte une expertise supplémentaire des addictions avec un regard externe au contexte cantonal.

Le Conseil de Fondation

Dr Ioan Cromec
Président

Dr Ioan Cromec, de Grimisuat, spécialiste en psychiatrie et psychothérapie FMH, spécialiste en psychiatrie de liaison FMH, médecin-chef de service de psychiatrie de liaison au Centre Hospitalier du Valais Romand (CHVR) de l'Hôpital du Valais, ancien président du Conseil d'éthique clinique de l'Hôpital du Valais, membre du comité au groupement des psychiatres-psychothérapeutes de la Société Médicale du Valais.

M. Christophe Theytaz
Membre et secrétaire du conseil de Fondation

Monsieur Christophe Thétaz, de Fully, travailleur social, président de la commission des affaires sociales, jeunesse, culture et sport du Conseil général de la commune de Fully.

Me Géraldine Gianadda
Membre

Maître Géraldine Gianadda, de Martigny, avocate, chargée de cours HES-SO (Droit et protection de l'enfant et de l'adulte), présidente du Pool Ethique Clinique de l'AVALEMS, ancienne juge d'instruction et procureure spécialisée (mœurs, mineurs, violences intrafamiliales).

M. Benoît Bender
Membre

Monsieur Benoît Bender, de Martigny, expert-fiduciaire diplômé, directeur d'une fiduciaire, président du groupement Valaisan des CMS, membre du conseil de Fondation de l'Institut Central des Hôpitaux de l'Hôpital du Valais, député (membre de la Commission des Finances), ancien vice-président de Martigny.

M. Paul Weber
Vice-président

Monsieur Paul Weber, de Loèche, psychologue et psychothérapeute FSP et spécialiste en psycho-oncologie au PZO (centre psychiatrique du Haut-Valais) jusqu'au 31 octobre 2019, psychologue responsable du service de psychologie de la clinique bernoise à Montana dès le 1er novembre 2019, membre de la Commission Prévention et Promotion de la Santé (CPPS), 8 années d'expérience professionnelle dans le domaine des addictions en Suisse alémanique.

Mme Daniela Dunker-Scheuner
Membre

Madame Daniela Dunker-Scheuner, de Clarmont (VD), psychologue et psychothérapeute FSP, spécialiste en thérapie cognitivo-comportementale (TCC), responsable d'unité d'enseignement des thérapies cognitivo-comportementales à l'Institut Universitaire de Psychothérapie du Département de psychiatrie-CHUV, spécialiste en alcoologie avec 14 ans d'expérience en alcoologie au CHUV.

M. Roger Seiler
Membre

Monsieur Roger Seiler, de Naters, maître socio-professionnel, job coach, 12 ans d'expérience à l'Atelier Manus avec la responsabilité des mesures de réadaptation professionnelle depuis 2013.

Le comité de direction

La direction se compose de 4 membres qui forment un comité de direction. Ses membres sont également impliqués en qualité de spécialistes en matière des addictions dans diverses commissions cantonales et comités aux trois niveaux : romand, suisse-allemand et national.

Le comité de direction

M. Pascual Palomares
Directeur général

Monsieur Pascual Palomares, de Sion, économiste d'entreprise HES, Master of Advanced Studies HES-SO en Quality et Strategy Management, Intervenant en gestion stratégique du changement, 12 ans d'expérience au sein d'une direction pour une institution sociale valaisanne, membre du comité de la CRIAD[1], membre du CDCA/KKBS[2] pour le canton du Valais.

M. Christian Rieder
Responsable du secteur stationnaire

Monsieur Christian Rieder, de Wiler, travailleur social HES, CAS en addiction, CAS HES-SO en gestion d'équipe et conduite de projets, 15 ans d'expérience dans le social dont 10 ans auprès d'Addiction Valais en ambulatoire et résidentiel, membre du CDCA/KKBS[2] pour le Valais, membre du comité national du Fachverband Sucht pour le traitement résidentiel alcool.

M. Thomas Urben
Responsable du secteur ambulatoire

Monsieur Thomas Urben, d'Ayent, assistant social HES, DAS en addiction, DAS en management des institutions sociales en cours, 9 ans d'expérience dans le domaine social dont 7 ans auprès d'Addiction Valais en ambulatoire, membre du comité du GREA[3].

Mme Célia Robyr
Responsable RH et administration, Cheffe de projet de l'intégration socio-professionnelle

Madame Célia Robyr, de Sion, brevet fédéral en ressources humaines, brevet fédéral en assurances sociales, 8 ans d'expérience en RH et 11 années en réinsertion socio-professionnelle, membre de l'AEAS[4] Valais.

Pôle de connaissances scientifiques

Dr Annick Clerc Bérod
Collaboratrice scientifique et statisticienne

Dr Annick Clerc Bérod, de Grimisuat, diplômée en mathématiques de l'Ecole polytechnique fédérale de Lausanne, doctorat dans le domaine statistique, ancienne cheffe de projet à l'Institut de médecine sociale et préventive de l'Université de Lausanne, 20 ans d'expérience auprès d'Addiction Valais avec différentes publications scientifiques, formatrice au GREA[3], membre CRIAD[1].

[1]CRIAD : Coordination romande des Institutions et organisations œuvrant dans le domaine des addictions
[2]CDCA : Conférence des délégués cantonaux aux problèmes des addictions
[2]KKBS : Konferenz der kantonalen Beauftragten für Suchtfragen
[3]GREA : Groupement romand d'études en addictions
[4]AEAS : Association des employés d'assurances sociales du Valais

3. Contexte

Le 1er novembre 2018, le conseil de Fondation et la direction ont pris leurs fonctions avec implication. Ils ont débuté leurs mandats dans un climat d'entreprise serein et prêts à construire l'avenir d'Addiction Valais en collaboration de ses partenaires.

L'environnement externe est sensible aux questions de gestion institutionnelle et de compétences en matière d'addictions. Le département de la santé, de l'action sociale et de la culture (DSSC) a mandaté auprès de Monsieur Bernhard Eichenberger des audits et un rapport d'expertise pour y répondre.

L'étendue du dernier mandat, publié le 8 février 2018 par le DSSC, portait sur une analyse et un rapport «Addiction Valais | Sucht Wallis : Concept des prestations ambulatoires et résidentielles dans le domaine socio-thérapeutiques et de la collaboration avec la psychiatrie / médecine de l'addiction».

L'expert indique que le canton du Valais est conforme à la stratégie nationale Addictions selon le modèle des quatre piliers. Par son organisation, Addiction Valais offre des prestations cohérentes dans le domaine socio-thérapeutique par des actions de prévention, de traitement et de réduction des risques.

Ses onze recommandations sont intégrées au mandat de prestations cantonal pour leurs développements. Elles s'inscrivent dans une évolution progressive de la structure avec les différents acteurs afin de répondre aux besoins des bénéficiaires et au domaine. Le rapport, en adéquation avec les tendances nationales permet de répondre au quoi par le case management. La priorité pour Addiction Valais est de répondre au pourquoi et au comment en mettant au cœur de son intervention les besoins de la population et les attentes des partenaires.

Addiction Valais a identifié les profils de ses clients par une complexification des situations liée aux risques associés.

Les besoins en termes de prestations préventives sont croissants. Le secteur ambulatoire renforce son offre en détection précoce, en formation et en information spécialisée. La prise charge de type case management par l'ambulatoire doit répondre aux critères de la modularité et de la personnalisation. Les traitements ambulatoires et résidentiels doivent renforcer et développer les axes de la réhabilitation socio-thérapeutique, de l'intégration sociale et de la réinsertion professionnelle. La tendance nationale et l'évaluation de la clientèle cantonale démontrent la baisse des places d'hébergement avec une nécessité d'augmenter les prestations de jours.

L'évaluation et la motivation personnelle sont deux éléments clés pour établir un accompagnement ambulatoire personnalisé pour répondre à la bonne prestation au bon moment. Pour permettre une vision commune du projet thérapeutique, la proposition de valeur de la Fondation s'est naturellement définie par co-construire un projet de qualité de vie.
L'accessibilité de l'offre socio-thérapeutique résidentielle qui répond à la dépendance psychologique et comportementale doit pouvoir être garantie, malgré la médicalisation du secteur des addictions proposant un sevrage physique, remboursée par la LaMal, soumise à une participation financière du client selon le système cantonal,

La Fondation a établi une charte (vision, missions, valeurs) qui décrit et soutient les objectifs et les moyens, par un système fondé sur les preuves pour offrir de la visibilité et une compréhension commune. Le plan d'action a débuté le 1er juillet 2019 avec un échéancier jusqu'en 2024.

4. Une vision, une charte

Afin de soutenir le développement d'Addiction Valais, une charte en forme d'arbre décrit les valeurs, les missions, les typologies (caractéristiques) et la vision a été élaborée. Le temps d'adaptation de la nouvelle organisation avec son développement est prévu jusqu'en 2024.

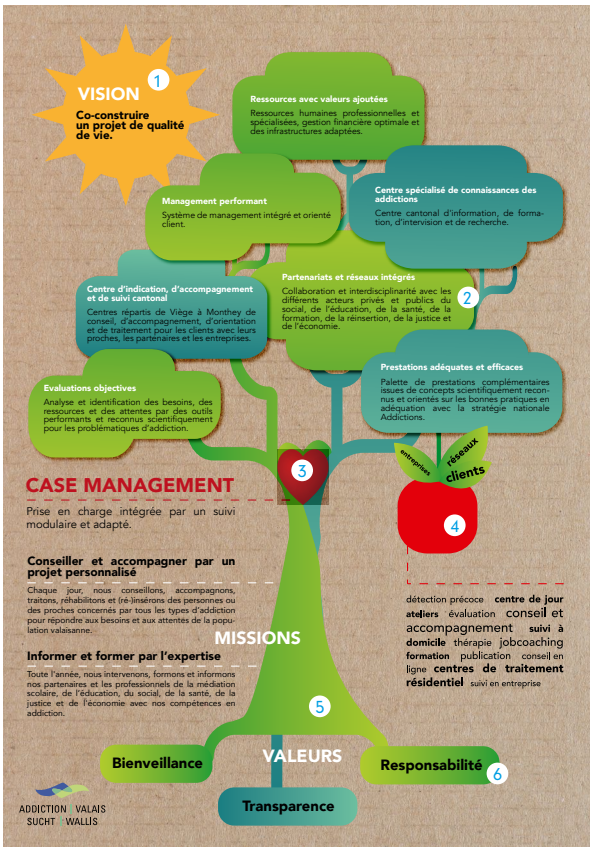

voir annexe p.18

1. Vision
2. 7 Typologies
3. Case management
4. Prestations
5. Missions
6. Valeurs

Addiction Valais a choisi le symbole de l'arbre en raison de son aspect vivant et de son rôle dans l'environnement.

Les racines de l'arbre forment les 3 valeurs de la Fondation, elles sont la bienveillance, la transparence et la responsabilité. Inscrites dans chacune des actions d'Addiction Valais, elles agissent simultanément et constamment dans un équilibre.
Le tronc représente la mission d'Addiction Valais qui est d'utilité publique portant la responsabilité de répondre aux besoins de l'ensemble de la population valaisanne. La prévention, le conseil et l'accompagnement sont naturellement complétés par le devoir d'informer et de former par l'expertise institutionnelle.
A la couronne de l'arbre, l'accompagnement ambulatoire de type case management est symbolisé par le cœur. Il permet d'établir la relation entre le client et le professionnel.

Pour que le spécialiste en addiction puisse déterminer la bonne prestation au bon moment, le système institutionnel s'appuie sur 7 typologies représentées par les feuillages. Le bleu est attribué aux prestations et le vert aux moyens. Au niveau des prestations, Addiction Valais renforce son rôle de référence cantonale en matière d'addiction pour l'indication et l'accompagnement des les clients, la collaboration avec les partenaires et les entreprises. Elle valorise son centre de connaissances et d'expertise par la formation, l'intervision, la recherche et le développement. Les partenariats sont situés au centre du dispositif pour permettre de soutenir ou compléter les prestations proposées. Les outils d'évaluation et les modèles de choix thérapeutiques sont basés sur les meilleures preuves issues de la recherche scientifique et sur l'expérience clinique, et axé sur le besoin client.

Les 3 public-cibles sont représentés par les feuilles du fruit : les clients (avec leurs proches), les réseaux et les entreprises. Quant au fruit, il est le résultat des prestations choisies dans le cadre du projet thérapeutique.
La vision, en forme de soleil, se veut rayonnante. Elle transmet sa chaleur au quotidien pour co-construire un projet de qualité de vie.

5. Système axé sur les besoins du client

Pour répondre aux besoins de la population, la Fondation a développé un méta-modèle de type «stepped-care», démarche unique en Suisse. Ce modèle répond à la politique nationale Additions selon le principe des quatre piliers. Il favorise une compréhension commune des problématiques d'addictions avec une explication des risques associés (comorbidité psychiatrique ou somatique, précarité financière, exclusion sociale, etc.).

Ce système de cotation graduelle des addictions par complexité croissante permet de fournir la bonne prestation au bon moment. Ce modèle est une aide au choix thérapeutique basé sur les meilleures preuves issues de la recherche scientifique et sur l'expérience clinique, et axé sur les besoins du client.

addiction valais
sucht wallis

Model Stepped-Care Addiction Valais

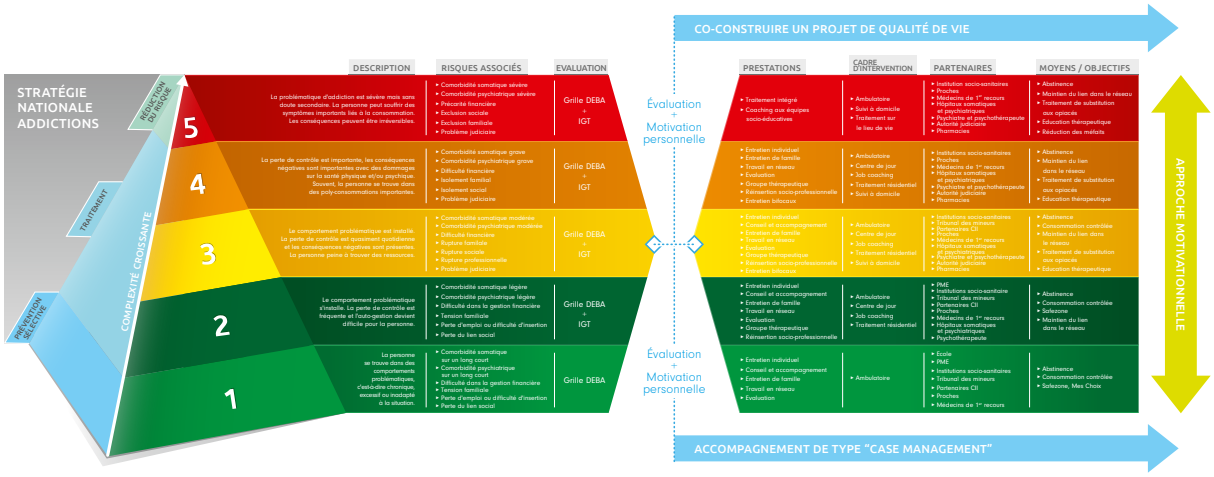

voir annexe p.19

L'évaluation, avec des outils scientifiques reconnus internationalement (Indice de gravité de toxicomanie ou grille DEBA), permet d'établir une anamnèse globale, de mesurer la motivation du client et de l'impliquer dans la construction de son projet thérapeutique. Grâce à l'approche motivationnelle, l'intervenant ambulatoire peut déterminer les objectifs avec le client. Il peut ainsi offrir les prestations adéquates et efficaces selon le cadre d'intervention et impliquer les partenaires en fonction de la complexité.

L'accompagnement personnalisé du professionnel favorise la singularité, le choix et le rythme du client afin d'atteindre la qualité de vie souhaitée. Le Stepped care model permet d'établir une passerelle et un langage commun avec l'ensemble des professionnels confrontés à des problèmes d'addiction (santé, social, éducation, justice,..).

6. Prestations

Le secteur ambulatoire

Le secteur ambulatoire a développé une nouvelle offre de prévention spécialisée et soutien en entreprise. Elle englobe des séances d'information, des cours de sensibilisation, du coaching individuel ou collectif, de l'analyse de risque et de l'évaluation spécialisée, de l'expertise dans le soutien à la politique RH en matière d'addictions et aux ressources humaines de l'entreprise.

Le nouveau dépliant est disponible dès ce jour :

voir annexe p.20

L'offre ambulatoire s'est également renforcée au niveau des prestations d'intervision, du repérage, du soutien et de l'évaluation destinées aux professionnels de l'éducation, du social, de la santé et de la justice par de la formation.

Le champ des prestations ambulatoires sont les suivants :

- Prévention sélective (formation, Intervision, repérage,...)
- Evaluation spécifique (tribunal des mineurs, ORP, ...)
- Conseil, indication et orientation
- Accompagnement et traitement (individuel ou en groupe)
- Accompagnement de type case management
- Traitement de substitution aux opiacés
- Accompagnement à domicile

Le centre de formation et de prévention sélective sera centralisé à la Villa Flora courant 2020. Afin d'améliorer l'accessibilité de l'ensemble des prestations ambulatoires, un téléphone unique sera mis en place pour 2020.

Le secteur résidentiel

Avec la modification des comportements et des profils clients, la diminution des durées de séjours, la médicalisation des addictions, la tendance nationale de la diminution des places en hébergement en faveur d'une augmentation des prestations de jours, la gouvernance d'Addiction Valais a dû adapter son volume de prestations pour rationaliser le système et s'inscrire en cohérence avec le besoin de la population.

Durant l'été 2019, l'offre du secteur résidentiel s'est équilibrée et s'organise dorénavant avec 40 places pour l'ensemble du canton réparties entre le foyer FXB de Salvan, le Foyer du Jardin des Berges de Sion et Via Gampel à Gampel. Elle implique un objectif d'abstinence avec la pluralité de sa prise en charge.

La Villa Flora se mue en un centre spécialisé en évaluation ainsi qu'en prestations de jour à visée thérapeutique et à visée d'intégration socio-professionnelle par des ateliers et des cours. Quatre fonctions spécifiquement liées à l'hébergement ont ainsi dû être supprimées. L'adaptation de la Villa Flora débute progressivement avec 14 prestations d'ateliers et de cours proposées à nos clients. Son catalogue est appelé à s'enrichir dans les mois à venir avec une progressions des postes en fonction des résultats accomplis.

Le foyer FXB à Salvan avec 15 places poursuit sa prise en charge selon une approche communautaire avec un traitement par phases et objectifs, dans le respect des normes qualités de la Confédération (QuaThéDA). Avec 15 places également, le Jardin des Berges à Sion propose une prise en charge modulaire et personnalisée avec un traitement par objectifs.

Le foyer Via Gampel, avec 10 places, renforce le sevrage psychique et la réinsertion socio-professionnelle.

En complément, l'accompagnement à domicile et le job coaching s'organisent progressivement par région sur l'ensemble du canton jusqu'en 2022.

Infographie de la prise en charge par structure résidentielle

Structures	Prise en charge	Spécificités
Via Gampel (Gampel)	Sevrage psychique et réinsertion socio-professionnelle	Traitement par phases et objectifs
Jardin des Berges (Sion)	Approche modulaire et personnalisée	Traitement par objectifs
FXB (Salvan)	Approche communautaire	Traitement par phases et objectifs
Villa Flora (Sierre)	Évaluation, centre de jour	Public cible Tous type d'addiction
Transverse	Accompagnement à domicile Jobcoaching	Spécificité par le traitement des addictions

Catalogues des prestations de jour et des ateliers à la Villa Flora
Centre de prestations thérapeutiques et d'intégration socio-professionnelle

Les nouvelles prestations de la Villa Flora qui s'inscrivent en soutien du secteur ambulatoire, résidentiel et des partenaires sont les suivantes:

Prestations thérapeutiques
- Art-Thérapie
- Entretien individuel (thérapie)
- Groupe de développement personnel (thérapie)
- Groupe du soir (postcure)
- Groupe Ici et maintenant (gestion des émotions)
- Groupe Prévention de la rechute (thérapie)
- Relaxation / Méditation pleine conscience

Ateliers d'occupation et d'évaluation
- Atelier bois et créativité
- Atelier cuisine
- Atelier TEE (technique et entretien extérieurs)
- Atelier intendance

Ateliers préparation à l'emploi
- 1ère impression (gestion de l'image de soi)
- Informatique
- Formation TRE (techniques de recherche d'emploi)

Job coaching

Bientôt:
- Activation sportive
- Dramathérapie
- Compréhension pour le traitement par le sens

Les autres foyers ont des prestations de jour également ouvertes à l'externe, telles que l'activation sportive, la musicothérapie, la dramathérapie, atelier cuisine, atelier métal et travail du verre ou encore le contact avec les chevaux.

Accompagnement à domicile

Les prestations de suivi à domicile (SAD) s'adressent à tous les clients ayant un traitement ambulatoire. Ces prestations ont démontré leurs preuves pour un public qui n'est pas disposé à effectuer un traitement résidentiel (motivation non suffisante).

Cette prestation peut également être proposée aux clients à la sortie de leur traitement résidentiel (phase de transition, accompagnement post-résidentiel).

Job coaching

Le job coaching est phase pilote à Gampel depuis 2018 avec un déploiement progressif sur l'ensemble du canton jusqu'en 2022.

Le coaching proposé par Addiction Valais se développe en 2 phases : une 1ère phase d'observation et de préparation à l'emploi s'effectuant en atelier de jour auprès de nos centres de jour. Une 2ème phase en entreprise, sur le premier marché du travail est mise en place après validation de la 1ère phase. L'accompagnement par un coach permet d'identifier les ressources et mettre en place, des solutions appropriées afin d'atteindre et de maintenir les objectifs définis par le client et l'intervenant référent ambulatoire.

Infographie résumant l'organisation des prestations

Depuis le 1er septembre 2019, l'organisation cantonale de la Fondation est la suivante est la suivante :

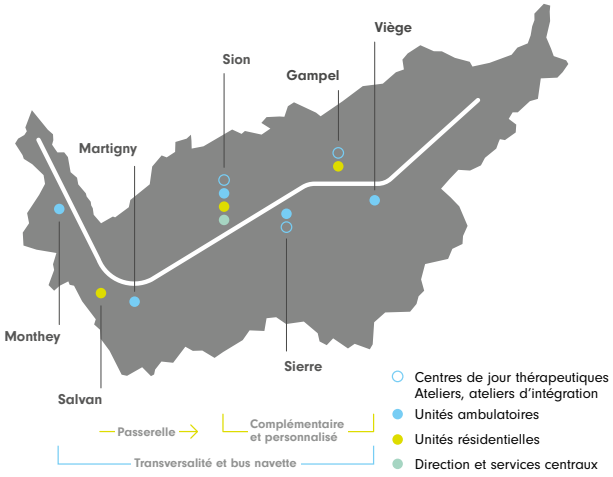

Le projet de développement jusqu'en 2022 est le suivant :

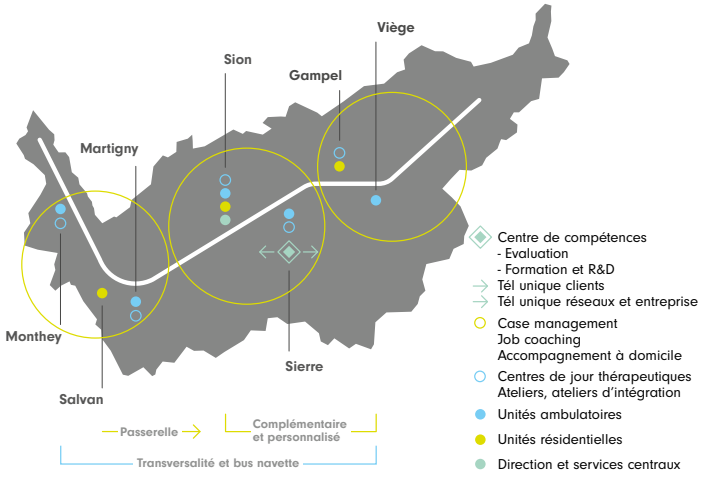

voir annexe p.21

Addiction Valais, en collaboration, avec le service de l'action sociale du canton du Valais va développer et adapter son offre jusqu'en 2024.

7. Identité visuelle

Dans un esprit d'évolution, Addiction Valais a rafraichi son logo en adéquation avec sa charte dans le but de :

- développer une notion positive d'un projet de qualité de vie,
- adoucir l'impression générale,
- renforcer l'image d'une entité moderne et de référence.

L'intervention se situe avec :

- des couleurs plus douces et plus chaudes,
- des angles moins durs,
- des minuscules,
- de la douceur dans les courbes du dessin des lettres.

ADDICTION | VALAIS
SUCHT | WALLIS

addiction valais
sucht wallis

Dès le 14 novembre prochain, le logo intégrera progressivement la Fondation dans son quotidien. Le nouvel univers visuel se construira autour de l'arbre et de la forêt pour donner une tonalité plus douce et favoriser la confiance pour aborder les thèmes relatifs à l'addiction.

8. Contacts et informations

En français

Dr. Ioan Cromec, Président
president@addiction-valais.ch
027 329 89 00

M. Pascual Palomares, Directeur général
pascual.palomares@addiction-valais.ch
027 329 89 00

En allemand

M. Paul Weber, Vice-président
paul.weber@psychologie.ch
027 329 89 00

M. Christian Rieder, membre de direction
christian.rieder@sucht-wallis.ch
027 329 89 00

Site internet en rénovation prochainement

addiction-valais.ch
sucht-wallis.ch

Rapport d'activité 2018

Disponible sur le site internet
http://www.addiction-valais.ch/?page=Rapport+

Documents en annexe

Charte Addiction Valais
Stepped-care model Addiction Valais
Prévention spécialisée et soutien en entreprise

Annexes

VISION

Co-construire un projet de qualité de vie.

Ressources avec valeurs ajoutées

Ressources humaines professionnelles et spécialisées, gestion financière optimale et des infrastructures adaptées.

Management performant

Système de management intégré et orienté client.

Centre spécialisé de connaissances des addictions

Centre cantonal d'information, de formation, d'intervision et de recherche.

Centre d'indication, d'accompagnement et de suivi cantonal

Centres répartis de Viège à Monthey de conseil, d'accompagnement, d'orientation et de traitement pour les clients avec leurs proches, les partenaires et les entreprises.

Partenariats et réseaux intégrés

Collaboration et interdisciplinarité avec les différents acteurs privés et publics du social, de l'éducation, de la santé, de la formation, de la réinsertion, de la justice et de l'économie.

Evaluations objectives

Analyse et identification des besoins, des ressources et des attentes par des outils performants et reconnus scientifiquement pour les problématiques d'addiction.

Prestations adéquates et efficaces

Palette de prestations complémentaires issues de concepts scientifiquement reconnus et orientés sur les bonnes pratiques en adéquation avec la stratégie nationale Addictions.

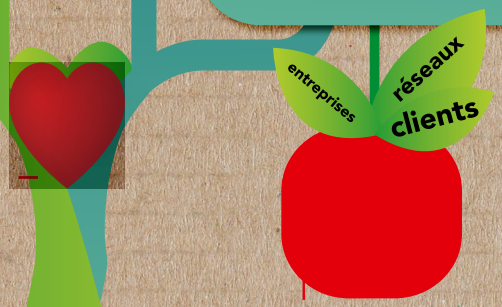

CASE MANAGEMENT

Prise en charge intégrée par un suivi modulaire et adapté.

détection précoce **centre de jour** **ateliers** évaluation conseil et accompagnement **suivi à domicile** thérapie jobcoaching **formation** publication conseil en ligne **centres de traitement résidentiel** suivi en entreprise

MISSIONS

Conseiller et accompagner par un projet personnalisé

Chaque jour, nous conseillons, accompagnons, traitons, réhabilitons et (ré-)insérons des personnes ou des proches concernés par tous les types d'addiction pour répondre aux besoins et aux attentes de la population valaisanne.

Informer et former par l'expertise

Toute l'année, nous intervenons, formons et informons nos partenaires et les professionnels de la médiation scolaire, de l'éducation, du social, de la santé, de la justice et de l'économie avec nos compétences en addiction.

VALEURS

Bienveillance

Responsabilité

Transparence

ADDICTION | VALAIS
SUCHT | WALLIS

addiction valais
sucht wallis

Model Stepped-Care Addiction Valais

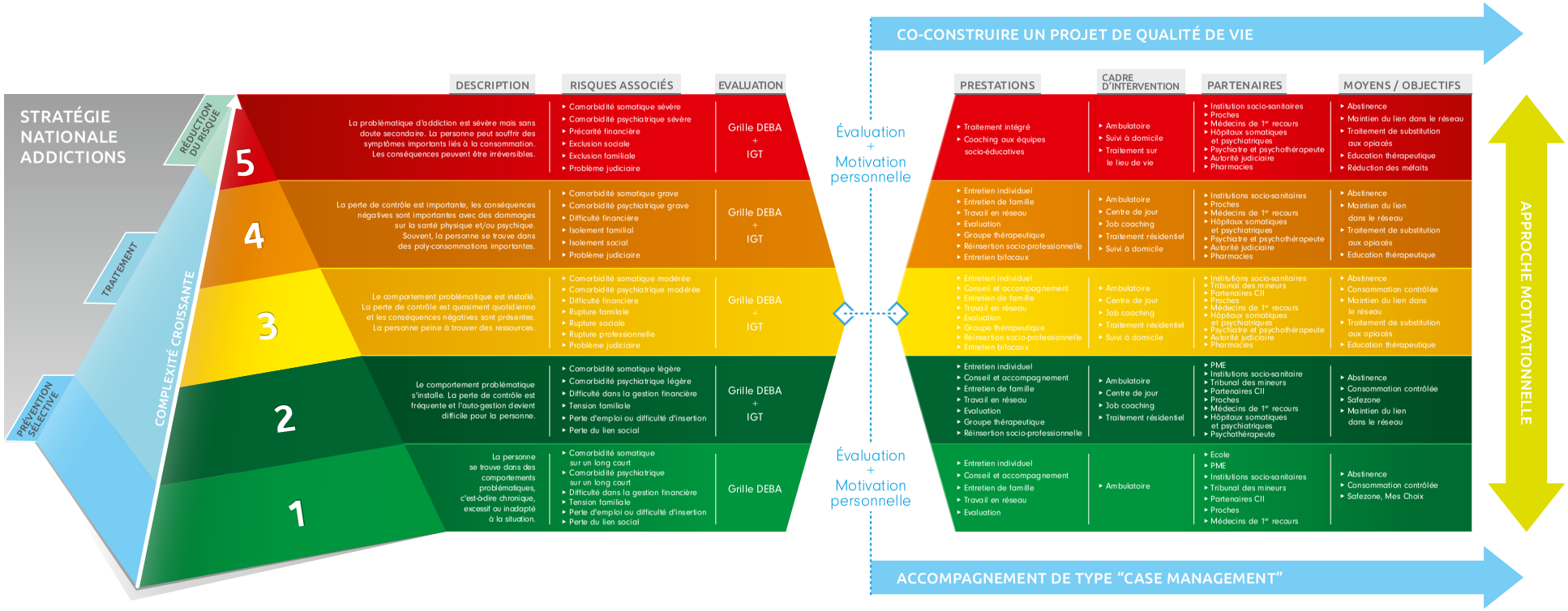

Intéressé ? Intéressée ?
Préoccupé ? Préoccupée ?
Concerné ? Concernée ?

addiction valais
sucht wallis

Addiction Valais
poleformation@addiction-valais.ch | 027 329 89 00
www.addiction-valais.ch

OCTANE

Prévention spécialisée et soutien en entreprise

Alcool, drogues, écrans, jeux
et autres conduites addictives

addiction valais
sucht wallis

Vous êtes responsable d'une entreprise ou d'une équipe.

Vous êtes confronté·e à des conduites addictives qui entravent votre activité.

Vous souhaitez sensibiliser ou soutenir vos cadres, vos équipes ou vos apprenti·e·s.

alcool · cannabis · drogue · médicaments · jeux d'argent · écrans

Addiction Valais est votre interlocuteur privilégié pour vous accompagner et vous aider au cœur de votre entreprise.

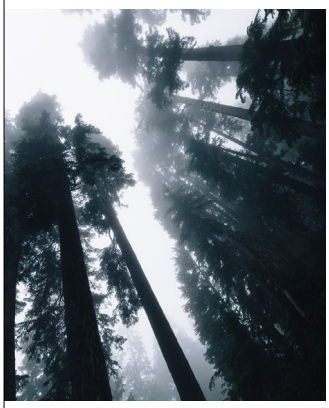

Des enjeux importants

Sujet à une conduite addictive, une collaboratrice ou un collaborateur peut impacter à plusieurs niveaux la vie d'une entreprise.

- Risques liés à la sécurité
- Augmentation du taux d'absentéisme
- Dégradation de l'ambiance de travail et impact dans la gestion de l'équipe
- Diminution de l'efficience
- Répercussion sur la performance

La prévention joue un rôle prépondérant par une sensibilisation des équipes et une formation des cadres afin qu'ils puissent repérer les signes d'un comportement addictif et prendre les mesures adéquates. Il peut s'avérer nécessaire de mettre en place des coachings afin de trouver des solutions efficaces.

Des prestations sur mesure

Addiction Valais s'adapte au contexte et aux besoins spécifiques de chaque entreprise. En étroite collaboration avec la direction de l'entreprise, les prestations sont définies, planifiées et mises en place de manière individuelle ou en groupe.

- Séance d'informations et mise à disposition de supports
- Cours de sensibilisation à la gestion des conduites addictives
- Coaching individuel ou collectif
- Analyse de risque et évaluation spécialisée
- Analyse ou élaboration de la politique d'entreprise en matière de conduite addictive
- Soutien et suivi à la direction et aux ressources humaines

Tarifs
Les coûts dépendent du nombre de participant·e·s et du type de prestation. Ils sont définis lors de l'établissement du mandat de collaboration.
> Demandez un devis gratuit sans engagement.

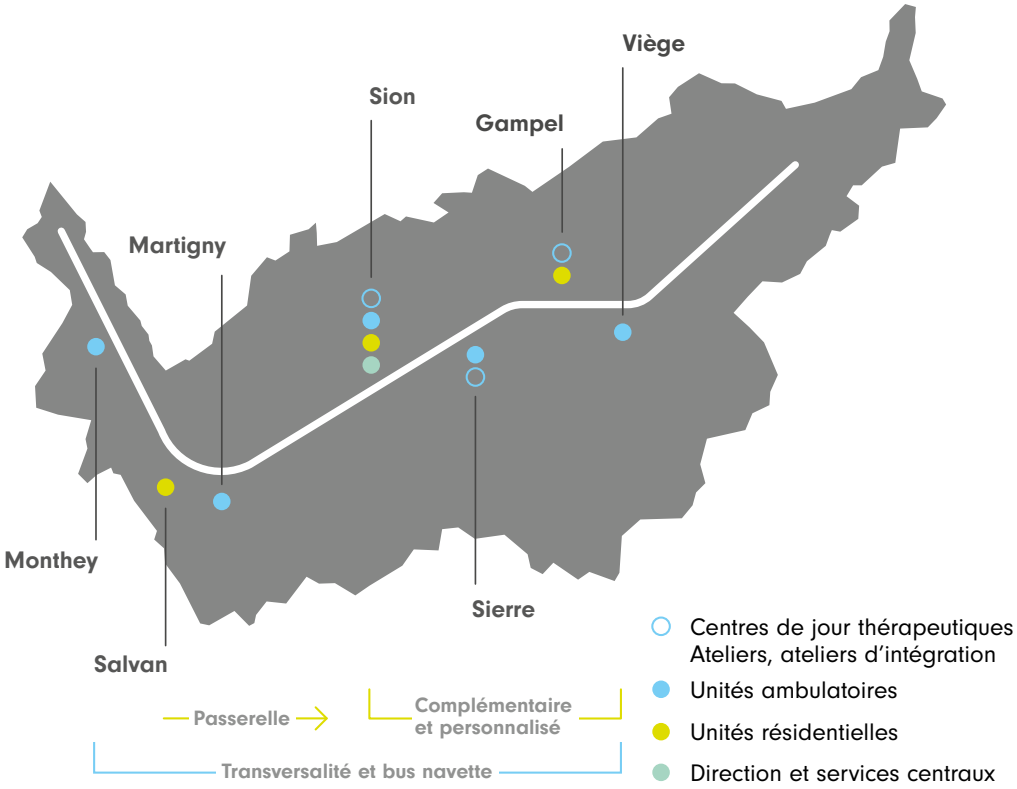
Viège
Sion
Gampel
Martigny
Monthey
Salvan
Sierre
Passerelle
Complémentaire et personnalisé
Transversalité et bus navette
Centres de jour thérapeutiques
Ateliers, ateliers d'intégration
Unités ambulatoires
Unités résidentielles
Direction et services centraux

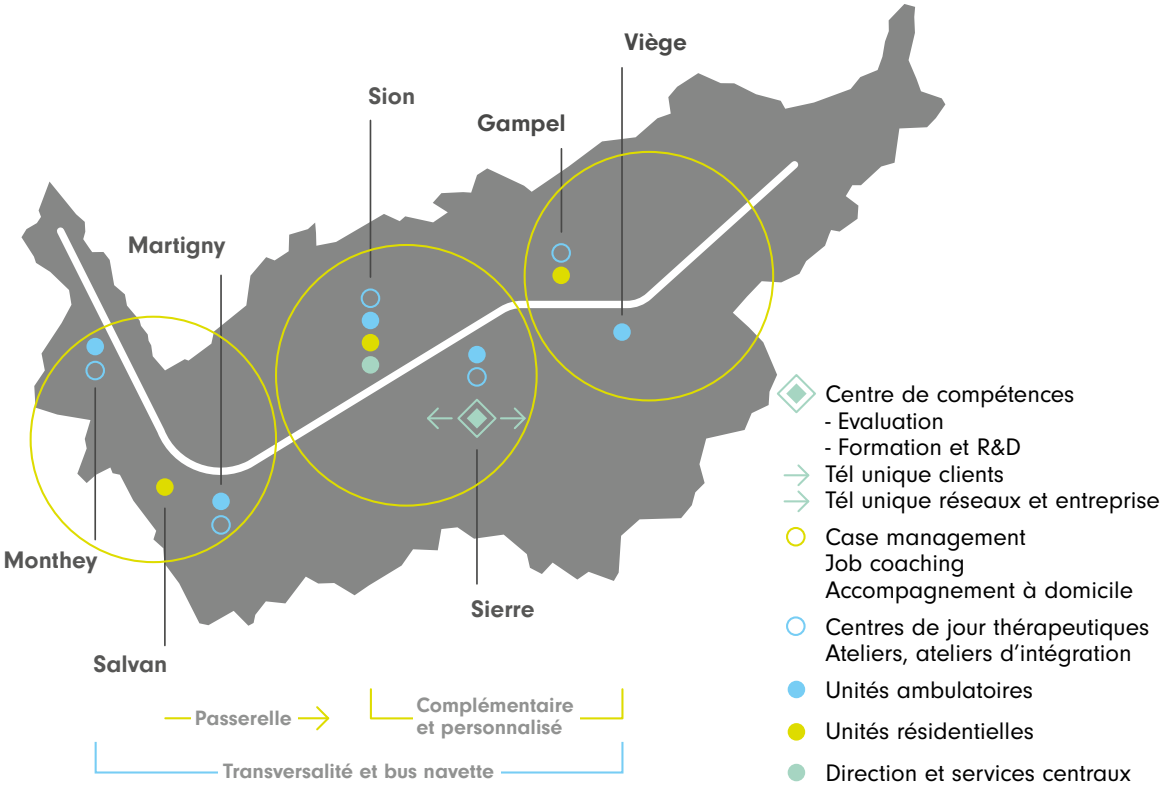
Viège
Sion
Gampel
Martigny
Monthey
Salvan
Sierre
Passerelle
Complémentaire et personnalisé
Transversalité et bus navette
Centre de compétences
- Evaluation
- Formation et R&D
Tél unique clients
Tél unique réseaux et entreprise
Case management
Job coaching
Accompagnement à domicile
Centres de jour thérapeutiques
Ateliers, ateliers d'intégration
Unités ambulatoires
Unités résidentielles
Direction et services centraux

Sion, le 11.10. 2019